Dinamismo exportador

«Relevante es también el aumento en el número de exportadores. Han aumentado en total, y eso ya es por si solo un buen exponente.»

Es difícil pasar por alto el intenso dinamismo de las exportaciones españolas de bienes. No es algo totalmente nuevo, es verdad, pero en estos dos últimos años su expansión es ciertamente destacable. Con los últimos datos disponibles, el crecimiento entre enero y octubre de 2021 fue del 21,1% respecto al mismo periodo de 2020, hasta alcanzar los 258.682 millones de euros.

El contraste relevante no solo es el histórico, sino también con las economías de nuestro entorno. Ese crecimiento es superior al registrado en el conjunto de la Unión Europea y de la eurozona en los mismos diez meses, que lo hicieron en ambos casos en un 16,5%. Alemania las expandió un 13,9%, Francia un 15,0% e Italia un 18,6%. El dinamismo español se acerca más al registrado por las exportaciones estadounidenses (23,4%), las de China (22,5%) y Japón (22,1%).

Concentración de exportadores

Relevante es también el aumento en el número de exportadores. Han aumentado en total, y eso ya es por si solo un buen exponente. Pero lo más significativo siempre es si lo hace el número de los que se consideran «exportadores regulares», aquellos que habiendo exportado en el año de referencia también lo han hecho en cada uno de los tres inmediatamente precedentes. Pues bien, en el periodo de referencia se contabilizaron 57.826 exportadores regulares, un 8,5% más que en el mismo periodo del año anterior, llegando a representar un 27,6% del total. Y el valor de las exportaciones de estos exportadores regulares ascendió a 237.665 millones de euros, el 91,9% del total, aumentando un 17,9% más que en el mismo periodo del año anterior.

Bienes exportados

El sector de bienes de equipo sigue siendo el que dispone de mayor cuota en el conjunto de las exportaciones de esos diez meses, con un 18,6%, y un aumento del 15,5%. Alimentación, bebidas y tabaco representan el 18,0% del total, después de ascender un 10,0% interanual; los productos químicos fueron los que más aumentaron sus exportaciones, un 28,6%, hasta representar un 17,0% del total. Finalmente, el esencial sector del automóvil, especialmente afectado durante toda la pandemia, aumentó sus ventas al exterior un 10,0% interanual, hasta representar un 13,2% de las exportaciones totales.

Destinos

Por destinos, el conjunto de la Unión Europea-27 en el periodo recibió el 61,9% del total de las exportaciones de bienes, después de incrementarse un 23,5% respecto al mismo periodo de 2020. Dentro de ella, a la eurozona se dirigió el 54,5% de las exportaciones, también algo más que en el año anterior, con un crecimiento del 24%. Todo ello contribuye a explicar la ampliación del superávit comercial con la Unión Europea, hasta los 21.004 millones de euros en el periodo, frente a los 14.142 millones de euros en enero-octubre de 2020. El superávit con la zona euro creció hasta los 23.059 millones de euros, frente a los 15.941 millones de euros en el mismo periodo del año anterior.

Emilio Ontiveros es presidente de Afi y catedrático emérito de la UAM.
Twitter: @ontiverosemilio

COMERCIO EXTERIOR DE MERCANCÍAS: COMERCIO DECLARADO Y COMERCIO TOTAL

Año /Período	Exportaciones			Importaciones		
	Declarado (millones €)	Total estimado (millones €)	Declarado sobre total (%)	Declarado (millones €)	Total estimado (millones €)	Declarado sobre total (%)
2012	226.114,6	229.374,1	98,6	257.945,6	262.970,8	98,1
2013	235.814,1	238.752,3	98,8	252.346,8	257.086,4	98,2
2014	240.581,8	243.659,9	98,7	265.556,6	270.798,1	98,1
2015	249.794,4	253.779,2	98,4	274.772,3	281.798,1	97,5
2016	256.393,4	261.203,1	98,2	273.778,6	281.643,3	97,2
2017	276.142,9	282.441,8	97,8	302.431,2	312.206,0	96,9
2018	285.260,5	292.254,1	97,6	319.647,3	330.816,8	96,6
2019	290.892,8	297.741,4	97,7	322.436,9	333.285,5	96,7
2020*	261.175,5	268.202,6	97,4	274.597,5	284.395,9	96,6
Enero-Oct.2021*	258.682,1	265.014,1	97,6	275.310,9	284.376,2	96,8

* Datos provisionales

Fuente: *Informe Mensual de Comercio Exterior*

Exportaciones acumulado a 12 meses hasta octubre 2021: tasa de variación anual

(%)

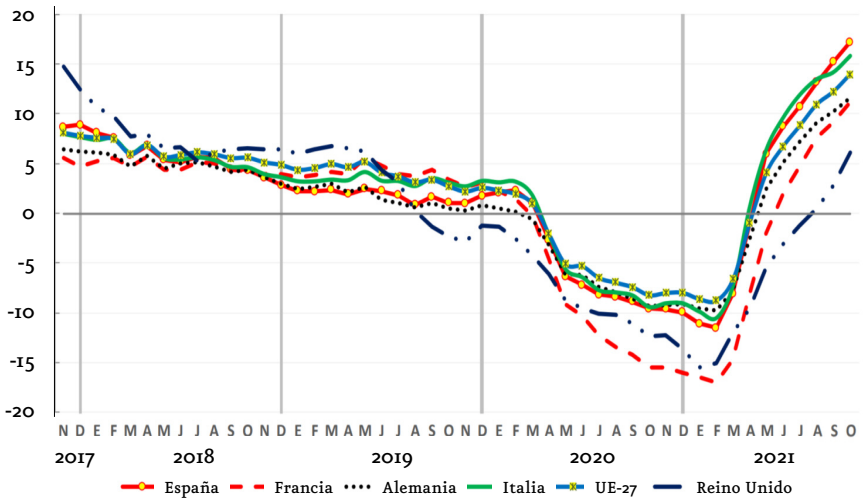

Fuente: *Informe Mensual de Comercio Exterior*

Distribución por CCAA

Señales menos favorables siguen siendo las que dan cuenta de la excesiva concentración de las exportaciones por CCAA. Cinco de ellas representan el 67% de las exportaciones totales, con Cataluña en primer lugar, 25,6%, seguida de Madrid (12,2%), Andalucía (10,8%), Valencia (10,2%) y País Vasco (8,1%).

No hace falta insistir en que la extensión geográfica de esa capacidad competitiva de los exportadores es una de las condiciones para el asentamiento de la prosperidad en el conjunto del país. Es cierto que no es precisamente un empeño fácil. La tradición, pero muy especialmente la estructura productiva tan desigual según las regiones, y la propia calidad de la función empresarial ayudarían a explicar esa lenta convergencia.

Con todo, como señalaba al principio, ese dinamismo exportador es uno de los elementos más destacables y esperanzadores de la evolución de nuestra economía en los últimos años. En un entorno internacional, que no ha reducido precisamente su presión competitiva, un grupo cada día más amplio de empresas españolas se abre camino, contribuyendo al saneamiento de las cuentas exteriores, ahora condicionado por el importante encarecimiento de las importaciones de energía y otras materias primas. Pero no es menos relevante que esa trayectoria de los exportadores regulares define buenas prácticas de gestión que son susceptibles de ser asimiladas por gran parte del censo empresarial de nuestro país. Deseable es que la consolidación de esa tendencia esté acompañada de aumentos adicionales en los exportadores regulares y en la necesaria diversificación, tanto bienes exportables y en destinos ::